Haftalık Hastalığınız
SAYI:152 300.— TL (KDV DAHİL)
LİMON

TÜRKİYE'DEKİ AMERİKAN ÜS VE TESİSLERİNİ AÇIKLIYORUZ!

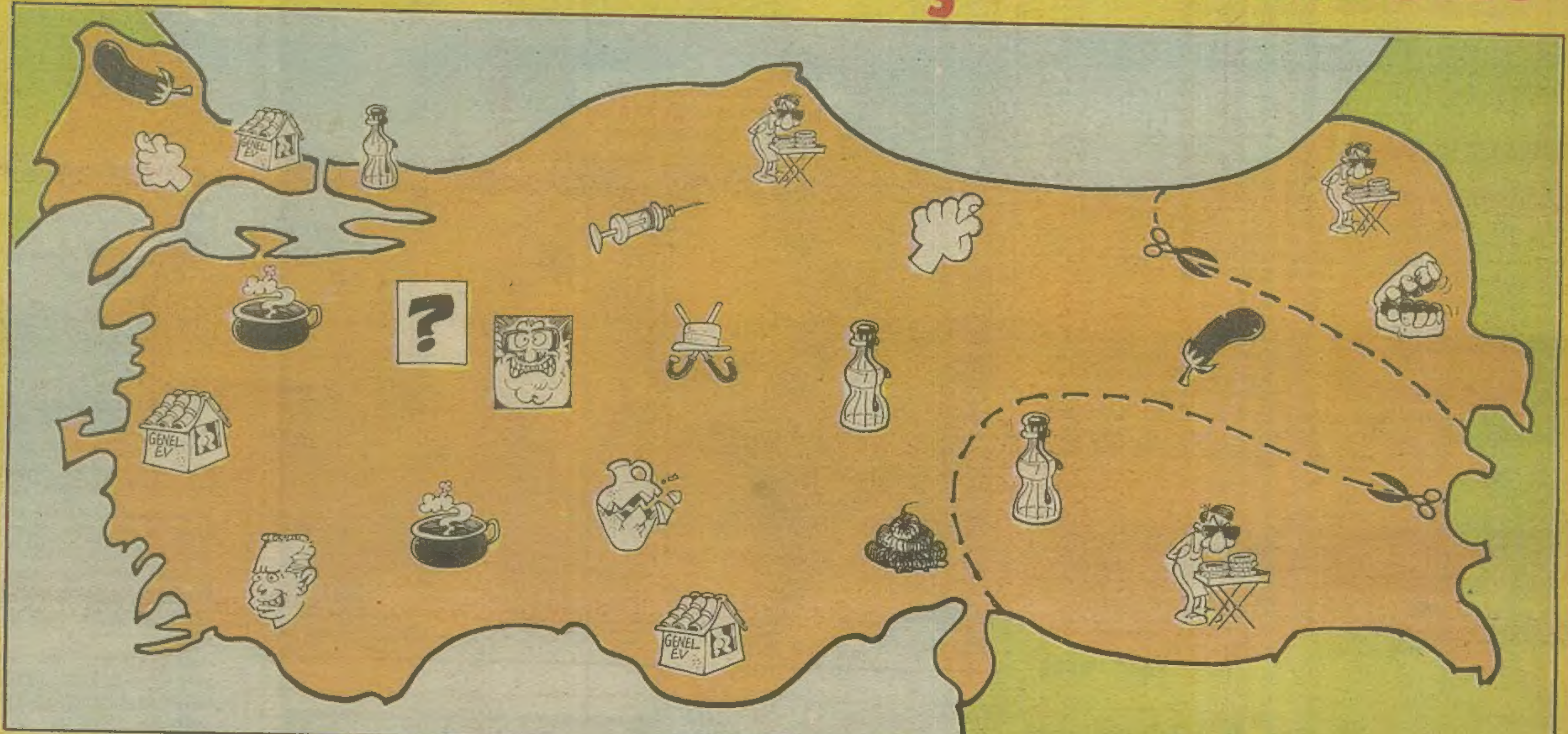

• Amerikan Moral Destek Karargâhı

• Bush'un Çiftliği

• NATO Alçak Uçuş Sahası

• Gönüllü Birlik

• Kurulması İstenen Amerika'nın Sesi Radyosu

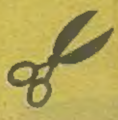
• CİA Tarafından Gerektiğinde Kesilecek Yerler

• Amerikan Dinleme İstasyonu

• İMF Borç Tahsil Dairesi

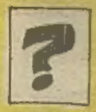
• Türkiye'nin Amerikalı Dostları Derneği

• İncirlik Üssü

• Bilimsel ve Teknik Sorgulama Öğretim Merkezi

• Amerika'nın Türkiyeli Dostları Derneği

• NATO Tank Taburu

• Nükleer Füze Üssü

• Nükleer Artık Deposu

'EN İYİ SENARYO'YA 4 ADAY...

ANAP iktidarı daha ne kadar ayakta kalabilir? Yeni Cumhurbaşkanı kim olur? SHP 'ne yazar'? Bir sosyal patlama olur mu? 12 Eylül'le sağlanan 'istikrar ortamının' çökmesi nasıl önlenebilir?.. Çeşitli olasılıkları karşılayan çeşitli senaryolar, ABD yönetimince üretilmeye başlandı. İşte bunlar içinden, 'en iyi senaryo'ya aday 4 tanesi..

Özal-Demirel

Özal Cumhurbaşkanı seçilir. ANAP ve DYP, Demirel'in başbakanlığı altında birleşir. Demirel geleneksel köylü politikasına uygun biçimde taban fiyatlarını yüksek tutar. Köylünün eline fazla para geçer. Parayı gören köylü gençler şımarıp azar. Kız kaçırmalar çoğalır. Emniyet güçlerinin büyük bölümü, kız kaçıranların peşine düşer. Şehirler boş kalır. Bunu fırsat bilen ''bölücüeşkiyya'' şehirleri basmaya başlar.

SONUÇ: Darbe olur.

İnönü-Baykal

Yerel seçimlerden SHP birinci parti çıkar. Erken genel seçim olur. SHP onu da kazanır. İnönü Cumhurbaşkanı, Baykal Başbakan olur. İşçi ücretlerini artırmaları, vergi kaçakçılığının üzerine gitmeleri gibi uygulamalar sermaye çevrelerinin rahatını kaçırır. Dış finans çevreleri de kredi akımını keser. Darlıklar baş gösterir. Vitrinler boşalır. İşçiler, boş vitrin camlarında kendilerini görüp ne hale düştüklerini farkederler. Çok kızarlar. Ortalığı yakıp yıkmaya başlarlar.

SONUÇ: Darbe olur.

Evren-Özal

Evren'in süresi uzatılır. Özal Başbakan olarak kalır. Korkut Özal Ekipler Amiri olur. Siyasal alanda, bakanlıkların ikiye bölünmesi sürdürülür. Her tarikat gideceği yeri bilir. Ekonomik alanda, enflasyonun kontrol altına alınması hedef olarak saptanır. Olmazsa, ücretliler kontrol altına alınır. Kentlerde şiddet eylemleri baş gösterir. Bir kısım Amerikan mandasını, bir kısım Arabistan mandasını kabul etmeyi önerir.

SONUÇ: Darbe olur.

Honke-Goroko

Afrika ülkelerinden Yukarı Olga'da cumhurbaşkanlığı Honke'nin, Başbakanlık Goroko'nun olur. Enflasyon eksi 5'e düşer. Büyüme hızı yüzde 80 olur. Ödemeler dengesi 150 milyar dolar fazla verir. Ortalık güllük gülistanlıktır. Herkes mutluluktan ağlamaktadır.

SONUÇ: Darbe olur (Türkiye'de).

Şükrü YAVUZ

Fotoğraf: Fuat KOZLUKLU

Hayali, Bir Hayali İhracat Davası

—Guran niğmed çarpsın iftira Hagim Bey. Onların hepiciği fıntıklı logumdu. Gatiyetle hayaliğ logum ihraç etmedüm.

—Ne yani, haftada otuzbin ton fındıklı lokum su sattınız İsveç'e?

—Bir migtarı hindistan cevizlü olabilür, onbin ton kadar. Ama bunun ne önümü var, ben mağsum bir insanum, inanmiyörsanız, X baganına, Y müzteşaruna, Z işadamına sorun.

—İşte ağzıyla itiraf etti Hakim Bey. İlişkileri varmış.

—Aaanaaa! İftüraya bagınız helee! Fıntıklı iftüra. Ben gıçımı yırtzam ilüşki milüşki guramam, bevlüyeden kapı gibi rapörüm var.

—Sayın Hakim, sanığın telefonunu şeyetmiştik, elimizde bantlar var. Müsade ederseniz kanıt olarak sunmak istiyorum.

—Tamam dinleyelim.

ÇILIK!

—Alüğ! Mildırık nassın gulüüm?

—Helo Hayri! Merba cankuşum.

—Sana iki gemü logum gonderdüm, limana uğra da alıver he mi?

—Ay hihi? Lokumlu fantazilerine kurban olayım senin godoş!

ÇILIK

—Lokumlu fantazi lafı herbişeyi kanıtlıyor sanırım Sayın Hakim. Adam çatır çatır hayali ihracat yapmış, yirmi yıl ağır hepsini talep ediyorum.

—Gorkunç bir yanluş anlamağ var Hagimim. Mildırık halam İsveç'te yaşıyor logumları ona gönderiyorum. Fugaranın ağzında diş yog, logumdan başga bi bok yiyemiyör.

—İtiraz ediyorum Sayım Hakim! Fil mi bu kadın, iki gemi lokumu nasıl yiyormuş bakalım?

—İki gemü az bilem, zavallı halam huzur evünde yaşıyör, Ağzında dişi olmayan bissürü argadaşı var.

—Sayın Hakim, sanık bir de sözümona Çin'e yaptığı ellibin ton prezervatif ihracatının hesabını versin bakalım. Çin'lilere sorduk kutular boş çıkmış.

—Bu gonuda benüm bir gabahatüm yog vallahi. Bütün bogluk gemü mürettebadının. Herüfler yol boyunca, o liman senin bu liman benüm, büdün gaputları harcamuşlar.

—Suudi Arabistan'a sattığınız yüzbin şişe içme suyuna ne oldu peki?

—Ulan ne gadersiz bir ihrocatçıyüm ben yov! O kadar söylediydim fablikadaki hırbolara. Şişelerün gapaklarunu eyü gapatun yolda hepsü boharlaşür dedüydüm. Uvaa! Aaaaa Harg hurg!

—Sayın Hakim! Sanık ağlayarak mahkemeyi etkilemeye çalışıyor.

Kemal KENAN

Basın Açıklaması

-Mardin'in Yeşilyurt Köyü'nde, köylülere bok yedirilmiş.. Bazı gazetelerin bu yöndeki iddialarına ne diyorsunuz, beyefendi?

-Bırakın yaa! Gazetelerin bok yemesi işte!

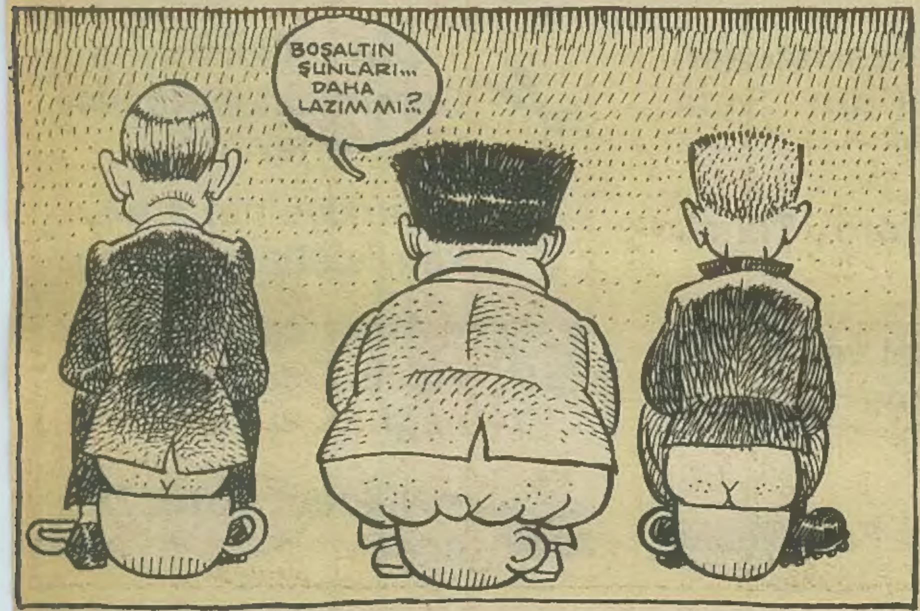

Nehar Tüblek'in gözüyle

Bok yemenin karikatürü

Et verirsin, yemez.. Tavuk verirsin, yemez.. Balık verirsin, burun kıvırır.. Vay gidinin kuyruklu Kürdü! Bu ne arsızlık, bu ne nankörlüktür ulan?

Ünlü karikatürcü Neharr bey, sizi yukarıdaki gibi resmetmekle haksız mıdır yani? Zinhar! Gaayetle haklıdır! Kendisine ''Baravo!'' diyoruz.

■ 24 saatlik çalışmaya karşı çıkan İstanbul'da görevli polisler, polis telsizini sürekli meşgul ederek kararı geri aldırdılar

■ 88 yılı kârları yüzde 100'e yaklaşan bankalar, hesap sahiplerine "çaktırmadan" yasal faizden az ödeme yapılması için şubelerine emir veriyor.

■ Terzisi açıkladı: Özal muska takıyor

BİR TÜRK DOKTORUNUN BÜYÜK BAŞARISI!

Ünlü cerrah ve operatör T.Ö. maharetli elleri ile 40 yıldır birbirine yapışık vaziyette bulunan Türk solunu ikiye ayırdı.
Erdal ve Bülent adlı yapışık ikizleri kısa bir operasyonla ayıran T.Ö., bebeklerin sağlık durumu ile ilgili olarak yaptığı açıklamada "en çok 1 hafta yaşarlar. Onlar geberdikten sonra işler çok kolaylaşacak" dedi...

■ ANAP, Tunceli'de Belediye Başkan adayı bulamıyor

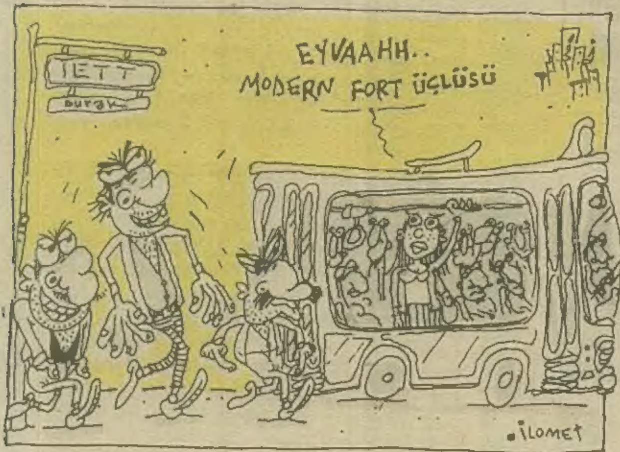

İŞKENCE DİZİSİ: 151

■ İşkenceciler dikkat! Türkiye'nin imzaladığı anlaşma uyarınca Avrupalı gözlemciler her an size baskın yapabilirler!

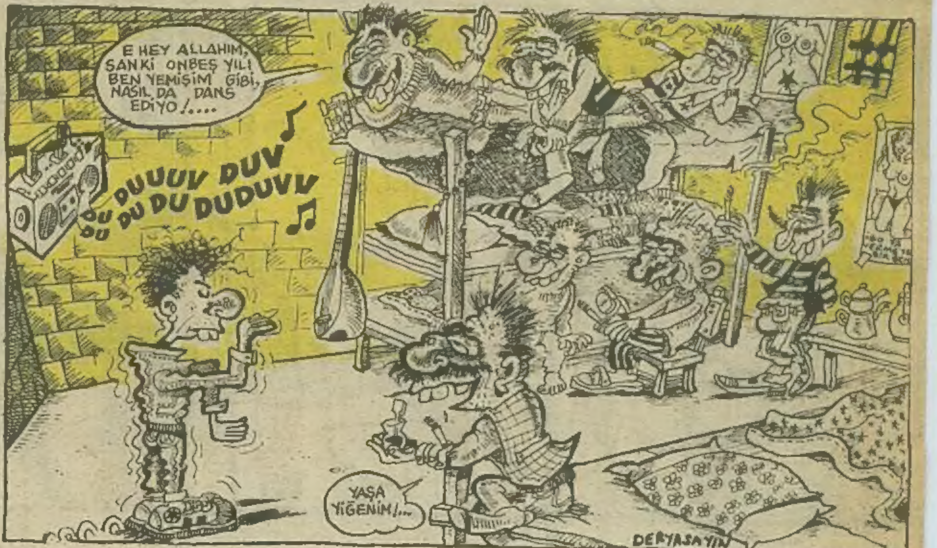

Sayfa 6.da sürmektedir...

netekim

MARDİN, DİYARBEKİR VE HAKKARİ'DE GÖRDÜKLERİM

Bu şey yedirme, yeme hadisesinden sonra, oraları gene şey oldu, herkesin ağzında bu var, Güneydoğu Anadolu netekim.

Şimdi, ben buraları çok gördüm, oralara çok gittim. Siirt, Mardin, Cizre, Çukurca, Dalampar dağı hepsini de gördüm sevgili okurlarım... Gören, görmeyen anlatıyor da anlatıyor, şu şöyle, şu böyle. Muhakkak, hiç bi şey yok mu? Ateş olmayan yerden duman çıkmaz demişler... Amma, bir zaman gelecek bizde de, orada, Batı'da olduğu gibi demokrasi olunca, bunlara da daha serbestlik verilir. Ha demekle olmaz ki!

Siz hiç Hakkari'yi gördünüz mü? 12 Eylül'den evvel orası nasıldı? Şimdi huzur tesis edildi, ama o vakitler herkes birbirini yiyordu. Bazıları öbürlerine "Siz oportünizmin göbek taşında terliyorsunuz" diye hitap ediyordu. Böyle ülkeden bize hayır gelir mi arkadaşlar? Hepimiz Türk değil miyiz? Birlikte terleyelim o göbek taşında. Bu hamamlar hepimizin değil mi? Yıkanalım, paklanalım netekim, bu kin kime sevgili vatandaşlarım?

Şimdi geliyorum Diyarbekir'e... Esasında bir şirin şehrimizde az mı çekti o vakitler, anarşiden, terörden! Ben orayı da hep gördüm. Tek tek, mezralarına kadar gittim. Benzerimi otomobille yolladım. Kendim havadan gittim. Eşkiya yol keserse noolacak?

Diyarbekir'in surları vardır. Bunların bi kısmı da yıkılmış. Çepeçevre yaptırılsa fena mı olur? Amma o vakitte, orayı açık hapishane yapmak istiyorlar diye feryat edenler çıkar. Yapalım da turist gelsin! Bugün Çin seddinden sonra dünyada ikinci netekim. Çin'in ördeği de meşhurdur. Pekin ördeği. Amma Diyarbekir'de ördek yetişmez. Huzur olmayan yerde ördek niye yetişsin sevgili Urfalılar?

Mardin, burada ne ararsan var. Süryani, Yezidi, bi sürü var. 72,5 millet orada. Tabii böyle yerde birlik, beraberlik olur mu? Bunların bi kısmı da İsveç'e gidiyor Süryaniler'in. En iyisi. Ne işin var, dağbaşında... Git, orada her şey var. Adam da vurur bunlar orada. Bir de şeytana tapanlar var. Yezitler! Yezidiler yani. Şeytana pabucunu ters giydirir bunlar.

Hep mi kötü buraları? Esasında mis gibi havası var, çık hava al, kışın yolun kapanır, ne güzel. Dünyadan haberin yok. Dert yok, tasa yok. Yataşağı evde. Taş, taş... taşları, taşları diz, al... üssütset koy, ocak yap, sonra ocakta kebap yap. Senden rahatı mı var? Ye, iç, yat. Zıbar netekim.

MKZ

Peynir Gemisi

Güneydoğu'da boktan işler

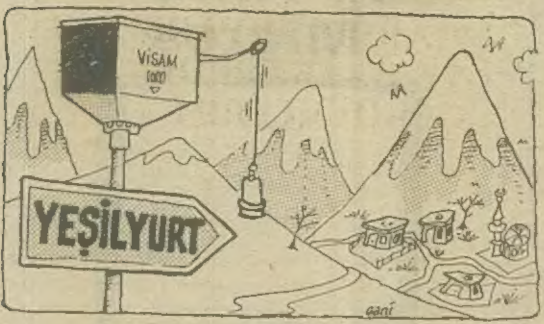

—İyi günler efendim. Ben Limon'dan geliyorum. Yeşilyurt'ta meydana gelen olaylarla ilgili olarak bilgi alacaktım.

—Evveeet. Yeşilyurt'ta esef verici olaylar olduğu aşikardır. Mesela Çınar Oteli'nin önünde hâlâ araba yarıştırılıyor diye haberler alıyoruz. Sonra yapılan sahil yolu yalılarda oturan dargelirli vatandaşlarımızı perişan etmiş onları denizden uzaklaştırmıştır. Hepsi bu. Güle güle, hayırlı işler, ekstra başarılar.

—Ben İstanbul'daki Yeşilyurt'tan değil Mardin'in Cizre ilçesindeki Yeşilyurt'tan bahsediyorum ama..

—Ne olmuş burda?..

—Köylülere dışkı yedirilmiş ya..

—Ne olmuş yani?..

—Ama dışkı...

—Dışkı dışkı dışkı.. Hay ağzınıza sıçayım yahu. Tutturdunuz bir dışkı lafı gidiyorsunuz. Ne var yani? İneğin sütü, tavuğun yumurtası, arının balı dışkı değil mi?

—Ama bu insan dışkısı?

—Yanlış kardeşim yanlış. Kimse kimseye dışkı filan yedirmemiş. Arkadaşlar açlıkla karşı karşıya kalan köylülere yanlarındaki **Arı mama** paketlerini dağıtmışlar. Yesinler diye tabii. Sonra mamaları tahlil eden Hıfzıssss.. İşte o kurum var ya mamaları tahlil etmiş, içinde insan dışkısına rastlanmış. Olay bundan ibaret. Hadi canım güle güle. Hayırlı işler ekstra başarılar.

—Köylüler biz mama filan yemedik diyorlar ama?

—Ay sen hâlâ burda mısın? Demek mama yemedik diyorlar.. Ah şimdi hatırladım. Mama yiyenler Çukurcalılardı. Nasıl da unuttum. Ha ha ha.. Biz Yeşilyurtlulara mama değil para vermiştik. Biliyorsunuz yapılan tahliller sonucu para da insan dışkısı bulunmuş. Tabi bunlar hayatlarında ilk defa para gördükleri için paraları yutmuşlar. Böylece nooolmuş? Ha ha ha!.. Hadi güle güle.. Hayırlı işler ekstra başarılar.

—İşler böyle değil beyefendi. Köylülerin açık ifadesi var. Okulun önünde sıraya sokulmuşlar ve muhtarın cebine önceden doldurulan bokları avuç avuç yemişler.

—Hımmm. Malatya'nın nesi meşhur?

—Kayısısı...

—Ya Diyarbakır'ın?

—Karpuzu..

—Peki ya Yeşilyurt köyünün?..

—Bilemedim.

—Bilemezsin ya. **Bu köyün boku meşhur boku..** Bunlar kayısı karpuz yer gibi bok yerler. Hani İstanbul'da Sinema Günleri, fotoğraf günleri var ya, bu köyün de **Geleneksel Bok Günleri** var. Hatta ihtiyaç fazlasını ihraç ederler. Amerika'da **özel kursta** iken görmüştüm. Dükkanlarda **"Yeşilyurt'un taze boku geldi"** diye yazıyordu.

—Peki siz hiç yediniz mi?

—Hayır. Bende ülser var doktorum izin vermedi.

—Ama köylülerin ülseri var mı yok mu düşünen yok. Dayamışlar önlerine..

—Biliyorum efendim. Bazı ufak tefek hadiseler olmuş. Adli merciler soruşturma açtılar çok şükür.

—Soruşturma açılmış ama köylüler hiçbir savcı gelip de bizimle konuşmadı diyor.

—Konuşmazlar tabi efendim. Köylülerin ağzı kokuyormuş.. Yani dişleri çürük filan.. Heh he he.. Hadi canım güle güle.. Hayırlı işler ekstra başarılar.

—Peki soruşturma sonucu ne oldu?

—He he he.. Akıllı çocuk sen ne çok şey soruyorsun böyle. Akşama yatıya kal. Sana yemek ısmarlayalım. Bişeyler ye öyle git..

—Hayır ben soruşturma sonucunu merak ettim.

—Valla soruşturma birkaç koldan sürüyor. Bize gelen haberlere göre olayda ihmali görülen **Paris belediye bandosu** ve **NBA** oyuncularından **İsaac Thomas** hakkında soruşturma açılacakmış. Daha ne olsun kardeşim?..

— Ama basın ve muhalefet partileri sizinle aynı görüşte değil. Olayı Meclis'e götüreceklermiş..

—...............

—Ne diyorsunuz buna?..

—Bokunuzu yiyim kardeşim. Olayı büyütmeyin işte. İki çocuğum var. Beni işten atarlarsa çoluğum çocuğum ne yer sonra?

—Siz yedirecek birşeyler bulursunuz beyefendi.

—Olayın üstüne gitmeyin işte. Söz veriyorum. Hemen köyden çıkıçaz.

—İyi köyden çıkarken sifonu çekmeyi de unutmayın sakın...

Gani MÜJDE

...Baştarafı sayfa 4'tedir...

Sayfa 8.de sürmektedir...

LİMON'dan Söylemesi

Çağ Atlayan Migros

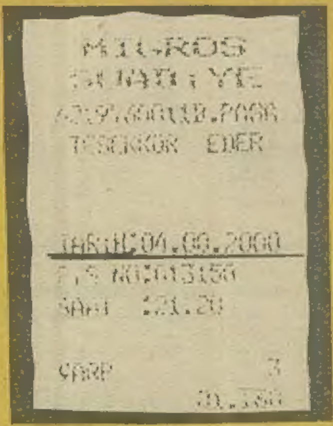

Özal'ı Allah söylettirdi canım. Çağ atlıyıcaz, çağ atlıyıcaz derken atladık işte.

Suadiye Migros 2000 yılına girdi. Hayırlı olsun.

Savaş ESKİGÜLEK-İSTANBUL

•••

Özal Yüzünden Hesabı Şaşırdılar

YURT TA

Faizde indirime devam

BANKA mevduat faizlerinde indirim sürüyor. Bir yıl vadeli mevduat faizini **İş Bankası** yüzde 81'den yüzde 80'e. **Halk Bankası** da yüzde 81'den yüzde 82'ye düşürdü. **İş Bankası**, dünden itibaren mevduat faizlerini

Sadece,öğrenciye sorduğu matematik problemini sonra kendisi de çözemeyen Özal mı hesap bilmiyor? Koskoca "**Halk Bankası**"nı bile şaşırttı bu enflasyon.

Adamlar faiz oranlarını **indiricez derken, %82'ye çıkartmışlar.** Memlekette hesabını şaşırmayan mı kaldı?

Gönderen: Cenk PALA-İSTANBUL

•••

Cici Zenginler Bozguncu Fakirler

FIKRA .... **DOĞRU ÖLÇTÜ MÜ**

Yardımsever zenginin birisi, köyünde bulunan fakirleri bir akşam yemeğine davet etti. Yiyip içildikten sonra, fakirlere dedi ki:

-Birer çuvala ikişer teneke buğday koydum. Bu kıtlık zamanında onları evinize götürün. Çoluk çocuğunuzla yiyin!

Fakirler çuvalları sırtlayıp giderken hepsi duâ etti. Bozguncu olan birisi de dedi ki:

-Bakalım buğdayları doğru ölçtü mü?

"**Zenginden zaval gelmez**" diye bir atasözü uydurmuş **ensesi kalın, göbeği semiz atalarımız.**

Sadece **atasözü** değil **fıkralar** da uydurmuşlar.

İşte **Türkiye Gazetesi** takviminden bir fıkra:

Gönderen: Cengiz DAYAÇ-GAZİANTEP

GANİ MÜJDE

CAN BARSLAN-

Metin ÜSTÜNDAĞ

LANGADANK

kendimi
cümle içinde
kullanmam
yasak..
çünkü ben
kürt'üm

ÇAĞIMIZIN
VEBASI
ANAP's

ya bu
kutsal kitaplar
Tanrı'nın yazdığı
ve yayınlatamadığı
mizah öyküleri'yse..

YANKI
VADİSİ'nden
kendini attı

TISS ÇIKMADI

YANKI
GO HOME

FRANSIZ
İHTİLALİ
200 YAŞINDA

bize ne

biz de
Alman usulü
yapılıyor
ihtilaller

HERBİŞEYİN
MAFYA'SI VAR
BABA'SI VAR

—korkma sönmez
bu şafaklarda
yüzen al capone

diğer aylara nazaran
şubat ayında daha az
düşünürüz memleketi

çünkü şubat az çeker

TEMİZLİK
İMAN'DAN GELİR

% de % lab'lı
amonyaklı
sıvı iman

ON İKİ MART
ON İKİ EYLÜL

ONUNKİ MART
BİZİMKİ EYLÜL
BAKALIM BUNLARINKİ
HANGİ AY OLACAK

MARDİN'in **cizre**
ilçesine bağlı
YEŞİLYURT köyünde
bazı köylülere
insan dışkısı
yedirildi

"GÜ XARNA
KÜRDİ"

bok yemenin kürtçesi

tarih:
yazıyı
bulmakla
başlamış

talih:
alın yazısını
bulmakla...

AKLI ŞEYİNDE
BİR MİLLETİZ
VESSE**LAM**

ŞOFÖRLE
KONUŞMAK
YASAKTIR

yolculara
kabuklu yemiş
kesici alet
atmayınız

Baştarafı 6. sayfadadır...

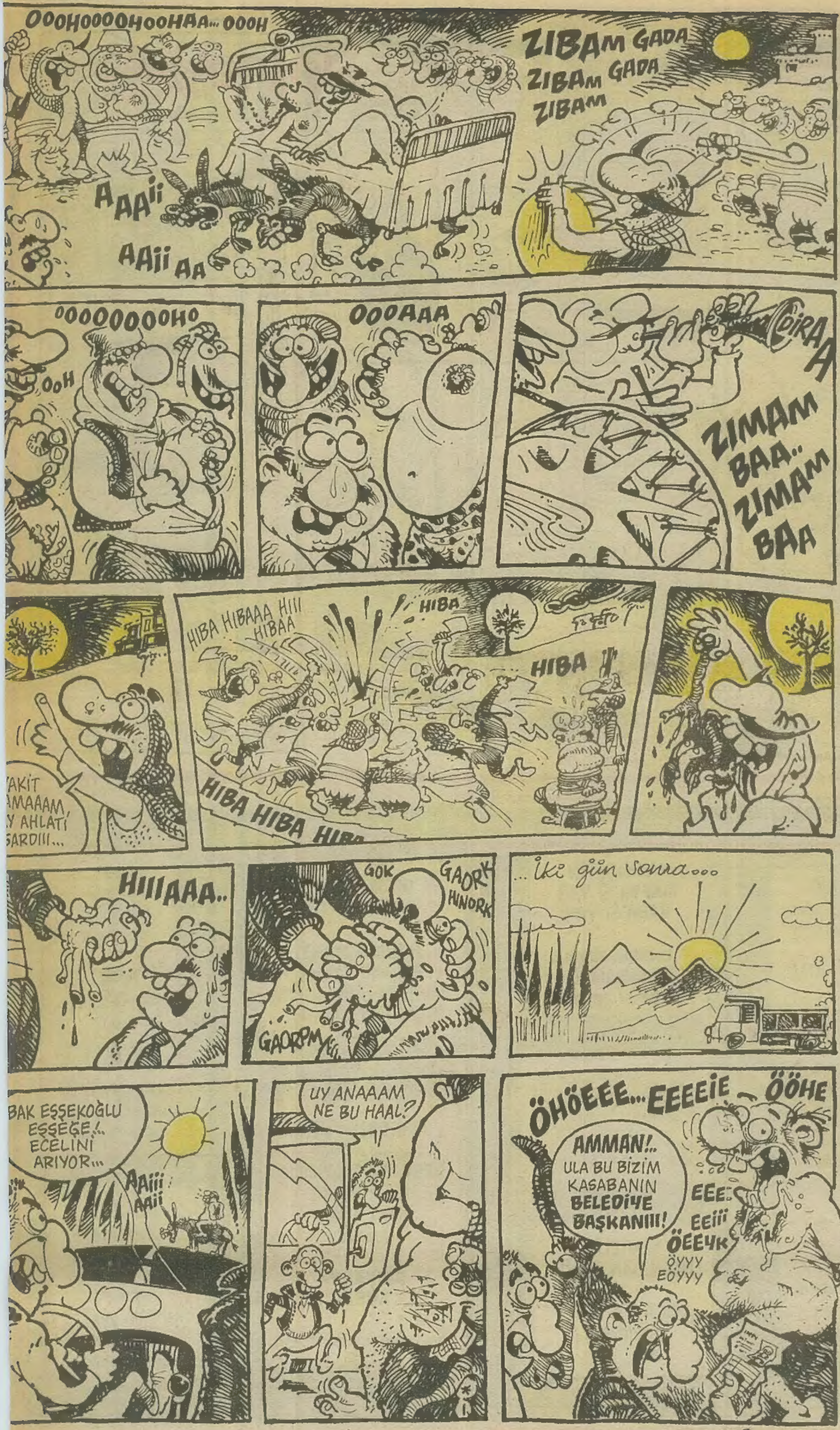

-BİTTİ-

LİMON

Doğan GÜNEŞ

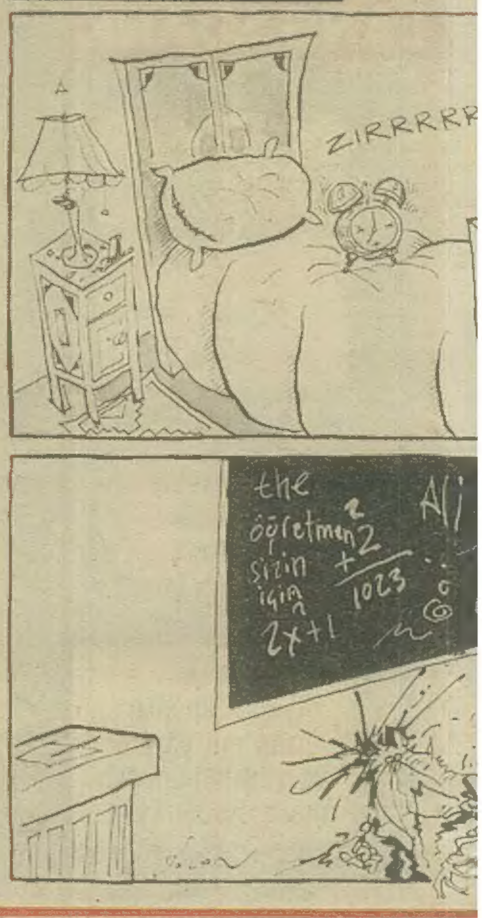

NASIL
HANE
EFENDİM, BİZ KARS'TAN SİZİN METHİNİZİ DUYDUK GELDİK... BİR CENAZEMİZ VAR, İLGİLENİRSENİZ...
ADİLE NAŞİT
NECDET TOSUN
DANYAL TOPATAN
YILDIRIM ÖNAL

ETME EYLEME SABİRE, GEL İNAT ETME SATALIM ŞU İNEĞİ... BU MİLYARLAR DEĞERİNDE. PARASIYLA SÜT FABRİKASI BİLE KURARIZ... KIBRIS, CEBELİTARIK, TRAKYA, MEKKE, MEDİNE, HEPSİ VAR...

NASIL GEÇTİK AMA SİZİ !..
ÖBÜR REKÂT'TA GÖRÜRSÜNÜZ KAFİRLER...
CEM UYGUN

AHA! TAM 8 KERE !..
GENE BEN KAZANDIIIIIM!

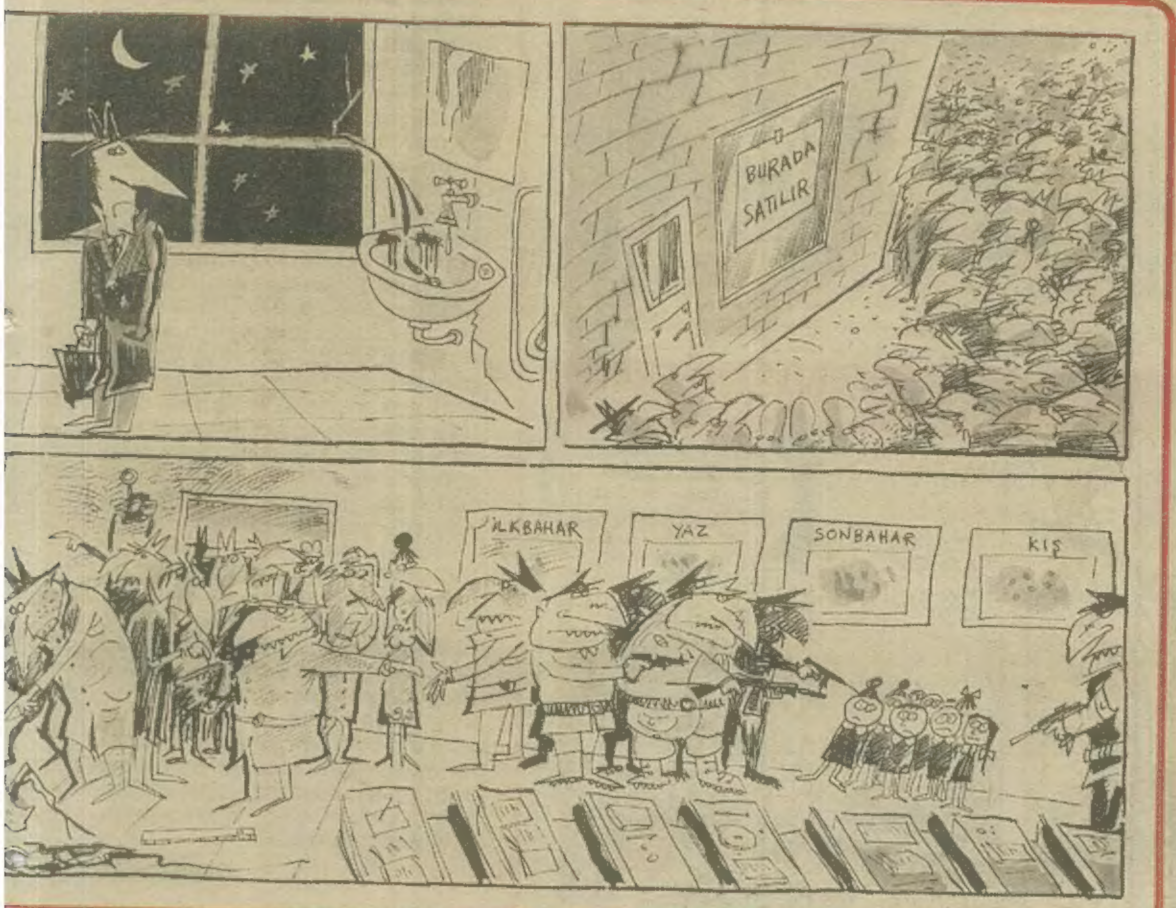
BURADA SATILIR
İLKBAHAR
YAZ
SONBAHAR
KIŞ

Kırık Leblebi
SUAT ÖZKAN
ŞIP ŞIP
ŞIP
ŞIP
ŞIP
ŞIP
ŞIP
ŞIP
ŞIP
ŞIP
ŞIP
ŞIP
HAY BIÇAKLAMAZ OLAYDIM... AAH... SİNİRLERİİM, SİNİRLERİM!.. DAYANILMAZ BU ŞIPIRTIYA, HIIAAH!
TIP! TIP!
ÇATIRT
TAK TAK TAK

BEZGİN BEKİR BEY
Tuncay AKGÜN

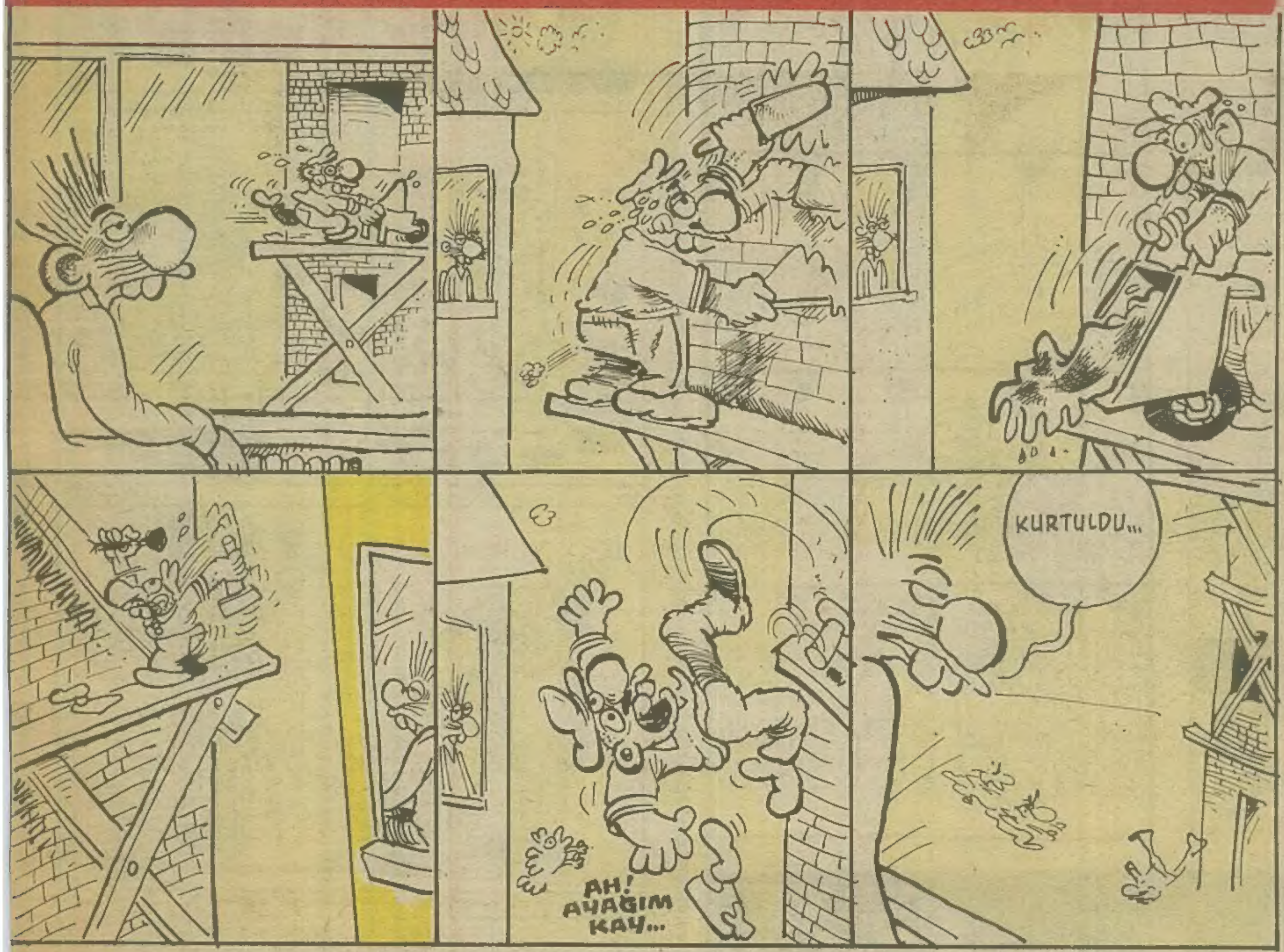

Komedi virüsleri, ORİS ile VONTİ
Metin ÜSTÜNDAĞ

HAİN EVLAT ÖKKEŞ
Can BARSLAN

Ercüment Mehemen

ÇİÇEK TOHUMU

ÖZET: Ferit hiç aptal olmayan ve bazıları onu onlar aptal oldukları için onu başkası gibi zannederler. Ama Ferit milliyetçi vatanperver, muhafazakar ve liberal bir fikirlerin sahibi olgun pırezentabıl bir beydir. Bunu da böyle yazdıktan sonra gelelim hikayeye... Ferit'in sevgilisinin 100 Bin TL. senete vereceği bir meblağı ödeme güçlüğündedir. Ferit ben bu parayı ödeyeceğine taahhüt eder. Bir takım hadiseler sonunda şişman gözlüklü yazar, yolda yürüyen bir adam, eşcinsel yazarın evinin kapıcısı ve o yazarı öldürürler ve o anda içerden "Ne oldu sevgilim" diye bir adam der...

Ferit'in sevgilisi birden korkuyla şöyle dedi **"Eyvahlar olsun bu ses, bu ses..."** Ferit yanıt verir. **"Ne sesi, kim bu adam... Eyvah şimdi donumuza ...ıçtık!** Sevgilisi kız, sevgilisi Ferit'e dediği bu laftan ötürü biraz ters bakar ama tabii ki şimdi kavga edilecek zaman değildir ve kız şunu der **"Bu ses benim kocamın sesine benzettim"**, **"Ne"** diye cevap veren Ferit **"Aman o halde ben kaçayım, iki ucu boklu değnektir"**, **"Ne demek istiyorsun"**, **"Hem bir adamı öldürdüm, pıçağı soktum boynundan karnına yardım barsaklar yerlerde dolandı, dalaklar hemde bu senin kocansa herifin karısı yanımda zaten sesi de ayı gibidir"** Ferit'in bu şekilde söylemesinden sonra kız bir müddet düşündü ve bu arada içerdeki adam sabırsızlandığını ifade eden şunları der... **"Hadi sevgilim ne oldu orada, ben burada sabırsızlandığımı bilmiyor musun da oralarda ne yaptığını merak ediyorum inan hadi beni bekletmede artık yanıma ne zaman geleceksin, bu kaçıncı bahar ah.. ha, ha, hah!.. bu son kısım espri idi... Ne kadar hoşgörülü ve espriliyim değil mi"** deyince Ferit **"Amaniin bu sesi sanırım ben de birine benzettim"** Sevgilisi **"O halde kaçalım ne duruyoruz"** deyince Ferit, **"Hay Allah, tabii ki doğru söylüyorsun, nasıl oldu da bu bizim hiç aklıma gelmediğine şaşıyorum"** ve ikisi birden içerdeki adam bağıradursun öldürdükleri yazarın cesedinin üzerinden hop, hop diye elele tutuşup atlarlar ve kapıdan çıktıkları anda merdivenlerden inmiş olurlar ve apartman kapısından dışarı kendilerini sokağa atarlar. Ve orada kurtulduk, kurtulduk diye sarılıp öpüşürler ve ahlaki sınırlar içinde sevişirlerken yukarıdan bir çift ve gözündede gözlüleri vardır bir adam onları seyretmektedir... Şunu der, **"Vay canına kırk yıl düşünsem aklıma gelmezdi. Karım ve en samimi arkadaşlarımdan olan Feritle birlik olmuşlar ve kimbilir ne çorap örecekler, zaten yazar arkadaşımı da göbeğine pıçak sokmak suretiyle öldürmüşler, ama duur!.. Onlar daha beni tanıyorlar, onlara neler edeceğim"** der ve pencereyi açar, çıplak vücuduna rüzgar yalıyor, kılları uçuşuyordu... Ferit'in sevgilisi birden onu görür...

Devamı var

SON KUVVAYİ MİLLİYECİ

Yazan-Çizen:
SUAT GÖNÜLAY

* Yavşaklar...

SON KUVAYİ MİLLİYECİ

Yazan-Çizen:
SUAT GÖNÜLAY

SÜRECEK

GÖKHAN DABAK

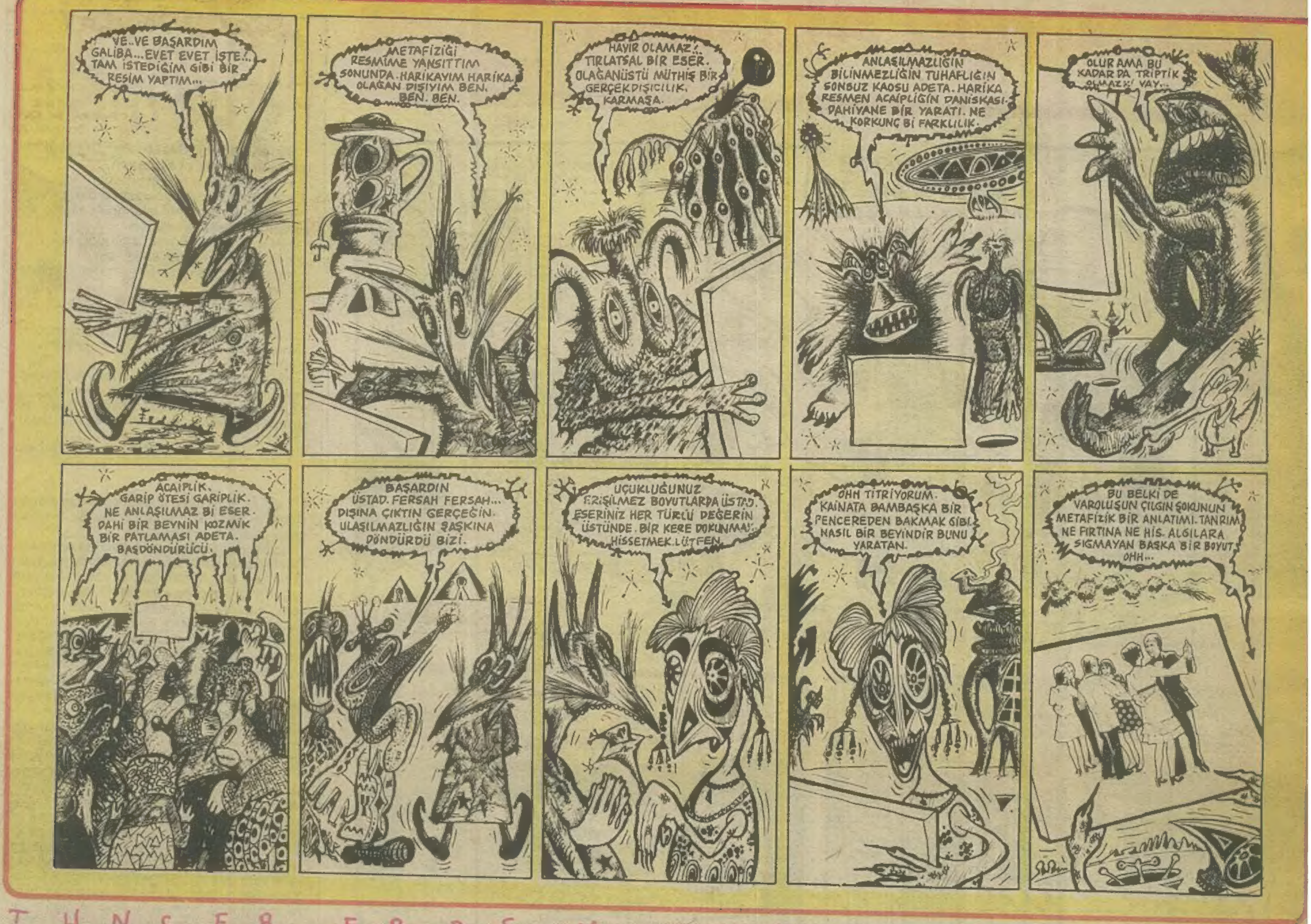

T U N C E R E R D E M

K O N U K K E M A L K E N A N

harala gürele

Mehmet ÇAĞÇAĞ

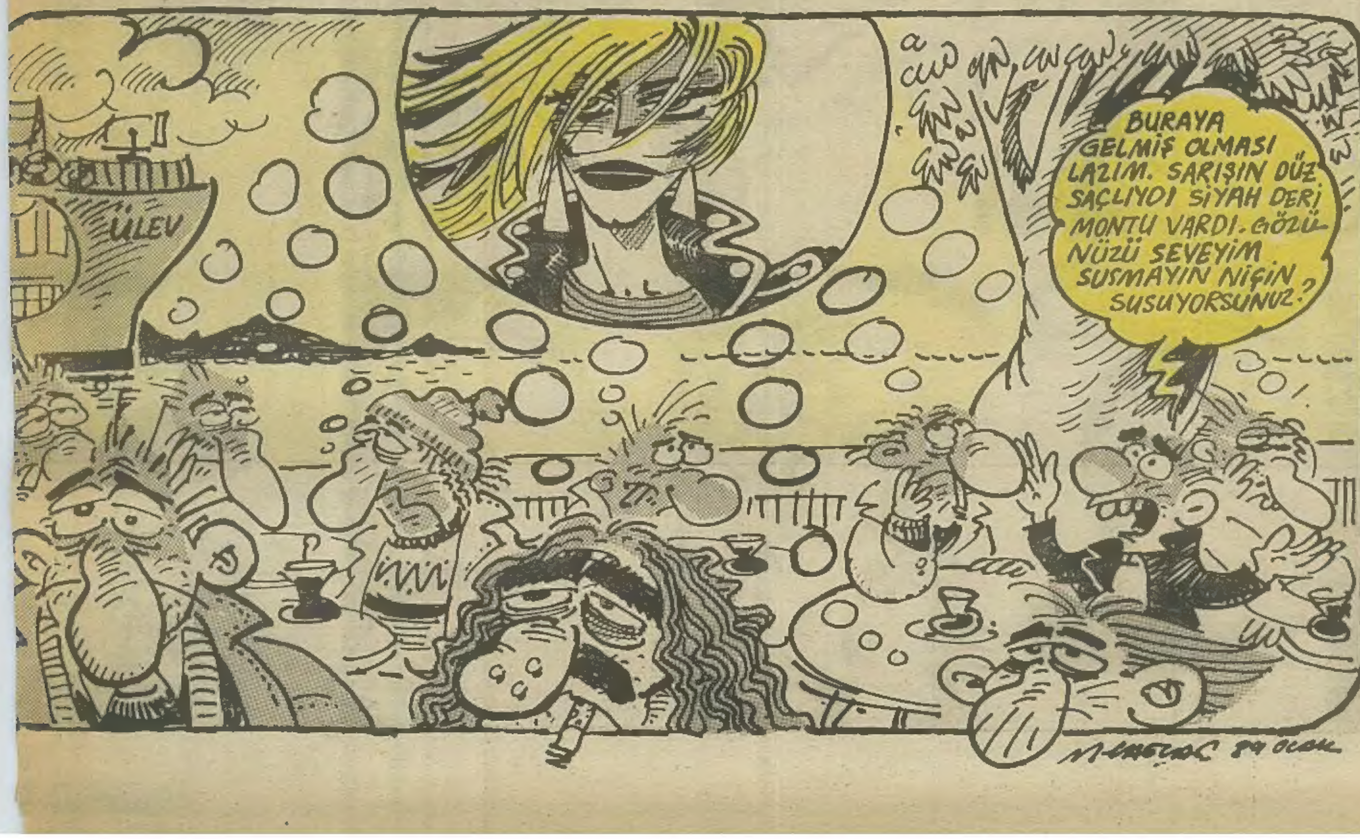

OKUR mektupları

Bizler Çağdaş Gazeteciler Derneği'nin İstanbul Şubesi'ni kurarken,

- Gazetecilik mesleğinin onuru için,
- Bağımsızlık, demokrasi ve barış için,
- Basın yayın kuruluşlarında çalışma koşullarının iyileştirilmesi için,
- Haber alma verme özgürlüğü için,
- İş ve çalışma güvenliği için,
- Kadrosuzluk ve stajyer sorununun çözümü için,
- Düşünce özgürlüğü için,
- İnsan hak özgürlükleri için,
- Basında çalışanların siyasal düşünce ve yazılarından dolayı baskı altına alınmamaları için,
- Gazetecilik mesleğinin onuru ile bağdaşmayan görevlerin kabul edilmemesi için,

bir araya geldiğimizi ve bu ilkelerin hayata geçirmek ve savunmak çabalayacağımızı duyururuz.

ÇGD-İstanbul Şubesi

Kısa bir süre önce asteğmen Ömer Adnan Bilget'in başından geçen ilginç bir olayı kısaca anlatmaya çalışayım.

Sözü edilen asteğmen Adana'da Amerikan İncirlik Hava Üssü'nde yurt görevini yapmaktadır. Her zaman olduğu gibi yeni bir akşam saat 19.00 sularında eşofmanı ile üs içinde spor amacıyla koşmaktadır. (Her zaman Amerikalı subaylar da koşuyor). O sırada yanında bir güvenlik aracı duruyor ve asteğmenin yolunu kesiyorlar. Amerikalı askerler asteğmene burada koşamayacağını belirtirler. Asteğmen de herkesin koştuğunu kendisinin de neden koşamayacağını sorar. Yanıt kesindir "Sen Türksün koşamazsın". Bunun üzerine "kendi topraklarım üzerinde koşmamı engelleyemezsin. Gidin amirlerimle konuşun" der koşmaya devam eder. Ama uzaklaşmadan bir başka güvenlik aracı acı frenle yanında bitiverir. İçinden inen Amerikan askerlerinin bir kısmı siper alıp silahlarını doğrulturken diğer bir kısmı ellerindeki silahları çapraz tutup yolu keserler. Ne olduğunu anlamaya zaman kalmadan asteğmen bir Amerikalı çavuş tarafından dipçik darbesiyle yere devrilir. Bu gelişmeyi kendine yediremeyen asteğmen durumu üstlerine bildirir ve soruşturma açılmasını ister. Ancak Türk yetkililerden alınan yanıt çok ilginçtir. "Olayı büyütme, ısrar edersen sen suçlusun, olayı burada unutalım". Bu yanıt asteğmen için Amerikalı askerlerin tutumundan çok daha zedeleyici ve eziyet vericidir. Buna rağmen olgun bir tutumla "suçluysam cezamı çekmeye hazırım. Ama eğer değilsem bağımsız bir devlet olan T.C toprakları üzerinde, sanki bir sömürge toprakları üzerindeymişcesine davranıp bir Türk subayını aşağılamaya kalkışan bu Amerikalı askerler hakkında yasanın gereklerini uygulayın" der ve olayın peşini bırakmayacağını açıklar. Bu tutum sert tepkilere yolaçar ve asteğmen soruşturulup İç.Hizmetler Yasası'na aykırı davranmakla suçlanır.

Yukarıda anlatmaya çalıştığım olay öylesine tüyler ürperticidir ki asteğmenin akıbetinin ne olacağı sorusu önemini yitirmektedir. Çünkü dipçik olayından daha çirkin olan Türk yetkililerin bağımsızlığımızı ve ulusal egemenliğimizi ayaklar altına alan tutumlarıdır. Özellikle son yıllarda buna benzer birçok uygulamaya rastlanmış olması bugün de sessiz kalmayı gerektirmiyor. Bağımsızlığımızı ve Ulusal egemenliğimizi hiçe sayan bir anlayışın sonucu olan yukarıdaki olayın üzerine gidilmelidir. Bu anlayışın arkasında kimler olursa olsun iktidar dahil teşhir edilmelidir. Çünkü sözkonusu anlayışa sahip kişi ve kurumların ülkemiz insanlarına hiçbir yararı olamaz. Bilakis zarar getirir.

İ.Ü. Hukuk Fakültesi Öğrenci Derneği Başkanı Bülent AKBAY

Almanya ve Almanya'daki Türkler, yaşamları sizi ne derece ilgilendirir bilmiyorum. Şu kadarını belirteyim. Orada esen yel, kapanan yollar, trafik kazaları, hastane rezaletleri, işkenceler damarımıza bağlıymış gibi aynı acı, aynı sevinç ve biraz fazlası hatta çok çok fazlası Bedenlerimizi sarsmakta.

Seçimler (yerel) yaklaşırken NAZİ-kökenli bir parti hortlayıverdi. Alman ve Türk halkı

→

Sevgili Limon ve okurları

Çoğunuz öyle sanıyorum, çoğu zaman kitap okuma ihtiyacı hissedersiniz. Yine bunun ihtiyacını hissettiniz bir gün, bu ihtiyacınızı giderebilmek için bir kitap evine uğruyorsunuz amacınız, mesela bir roman alıp okumak. Romanlarla dolu rafları inceliyorsunuz. Önce kitabın konusunu sonra yazarının adını, kalınlığını ve en sonra fiyatını dikkate almalısınız. Kitap okuma isteğiniz cebinizin ağırlığıyla orantılı nitekim. Gözünüze "... yayınlarından" beyaz naylon içerisine yerleştirilmiş "Ölesiye Yaşamak" adlı bir roman ilişiyor. Yazarı Erich Maria Romergue. İşte eserleri okunması gereken iyi bir roman yazarı diye düşünüyor ve kitabı 6200 liralık meblağı bastırarak alıyorsunuz. Romanın ilk sayfalarını açıp zevkle okumaya başlıyorsunuz. Hey hat/kitabın içeriği hiçte yabancı değil. Evet, eski bir kitap okuyorsanız eğer bu kitabı Erich Maria Romergue'nin aşağı yukarı 60'lı veya 70'li yıllarda basımı yapılan ve "Ölümsüz günler" adıyla alıp okuduğunuz kitabıdır. İşçi, memur, öğrenci ya da askerseniz eğer (Ki ben öyleyim) yeni bir kitap almak yerine daha önceden okumuş olduğunuz ve kitaplığınızda hâlâ bulunmakta olan bir kitabı 6200 lirayı sayarak ikinci bir kez aldınız demektir. Bunu, bu durumu kitabın arka kısmına kısacık bir not dahi düşerek belirtmek ihtiyacı duymayan "... yayınlarının" yayıncılık ahlakına borçlusunuz. İçinde yaşadığınız düzenin kâr, daha fazla kâr politikasıyla orantılı netekim.

K.TERCAN

Ben burada size çok zoruma giden bir şeyi yazmak istiyorum, yazacağım şey ne üniversite sorunu ne polis ne de düzen.

Çok zoruma gidiyor sayın okurlar çok, yo yo zoruma giden şey, sabah erken kalkıp yatakları toplamak, yerleri silmek, bulaşığı yıkamak, toz almak, çamaşır yıkamak, yemek yapmak, ütü yapmak, tuvaleti yıkamak değil. Akşamları kardeşlerim geldiğinde onlar işte çalışıyor ben (evde oturuyorum) diye onlara hizmet etmek onlar uzanırken çaylarını, meyvelerini önlerine getirmekte değil benim tek hobim olan roman yazmayı bu işler yüzünden yapamamam da değil.

Şimdi zoruma gidenin ne olduğunu merak ettiniz sanırım öyleyse yazayım.

Yaptığım işe saygı duyulmaması.

Yeni süpürdüğüm halıya atılan çöpler, yeni sildiğim kale bodurlara basılan çamurlu ayaklar ve aynı ayaklarla çıkılan halılar ve gene halıların üzerinde alınan ayakkabı tozları bunlar özellikle küçük kardeşim için geçerlidir. Küçük derken kendisi 28 yaşındadır evet sayın okurlar eğer yaptığımız işe biraz saygı duyulsa eminim bütün ev kızları bu işleri zevkle neşeyle yapar.

Bir Genç Kız-Sirkeci

Sevgili Limon'cular!...

Genellikle okuyan üniversite kitlesine ağırlık veriyorsunuz. Acaba çalışan gençlik sizce bir şey ifade etmiyor mu?

Okuyan gençleri saygıyla karşılıyoruz. Ama!! Unutmayın ki, Türkiye (genç) nüfusunun 4/3'ünü çalışan gençlik temsil ediyor. Kabul ediyorum; kitap okumuyoruz, tiyatroya gitmiyoruz. Çeşitli sanatsal faaliyetlerde bulunamıyoruz. Çeşitli maddi imkansızlıklar sonucu okuyamadık, suçumuz üniversite öğrencisi olmamak mı? Biz insan değil miyiz? Belki mektubumu hiç okumadan yırtıp atacaksınız. Ama şunu unutmayın ki, yüksek öğretimde okuyan gençlik AIRTPORT'ta eğlenirken, biz üretimde bulunuyor, nasırlı ellerimizle Türkiye'nin kalkınma hamlelerine yardımcı oluyoruz. Biz para yemiyoruz Kazanıyoruz. Discoryum'da eğlenmiyoruz. Alnımızın teri ile (kazancımızı hak ediyoruz) para kazanıyoruz.

Belki insanca yaşamıyoruz. Ama!.. onurumuzu ayaklar altına almıyoruz. Onurlu, dürüst yaşamak kimseni tekelinde değildir. Biz yaşamı tüm içtenliğiyle soluyoruz. Eziliyoruz. Ama, ezmiyoruz.

Çalışan gençile söz hakkı vermeniz dileği ile.

Dilek KAYA-İSTANBUL

- **Murat Muslu**, "Çizgilerin Türküsü Karikatür" sergisi 31 Ocak'a kadar Anadolu Sanat Merkezi Zafer Meydanı, Ankara'da.
- **Öznur Kalender** resim sergisi 2 Şubat'a kadar, Pamukbank Gayrettep sanat galerisinde.
- **Fransız** bayandan. Fransızca dersleri. Tlf: 1514727
- **Mihail Gorbaçov**'un **Perestroika**. **Patrice Chaplin**'in **Siesta** adlı kitapları **Güneş Yayınları** arasından çıktı.
- **Leonard Cohen**'in **Görkemli Kaybedenler** adlı kitabı. **Stüdyo İmge** yayınları arasından çıktı. (Telf: 512 36 76)
- **Mülkiyeliler Birliği** dergisinin Ocak sayısı çıktı.
- Aylık siyası dergi **Hedef**'in Ocak sayısı çıktı.
- Fikir ve Sanat Gazetesi **Yeni Yaprak**'ın ilk sayısı çıktı. Adres: Rıhtım Cad. Misak-ı Milli Sok. 30/1 Kadıköy-İST.
- **ALO TİYATRO** 28-29 Ocak tarihlerinde Ankara Milli Kütüphane Konferans Salonu'nda "**Muslukçunun Başı Dertte**" adlı oyunu oynayacak. Biletler VAKKORAMA'da satılmaktadır.

Yurt Haberleri

Bülent OKTAY

Sabit BALKAN-İZMİT

Yılmaz BAŞ

Mehmet BAŞAK

LÖNK

nürriyet bir kupona **inka hazinelerinin** planını veriyor.

Çaycı ZAFER-CÖNK

Nezih KUTAL

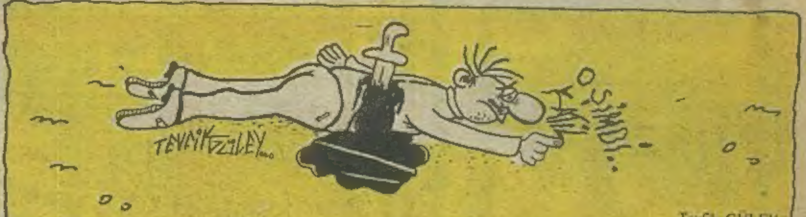

Tevfik GÜLEY

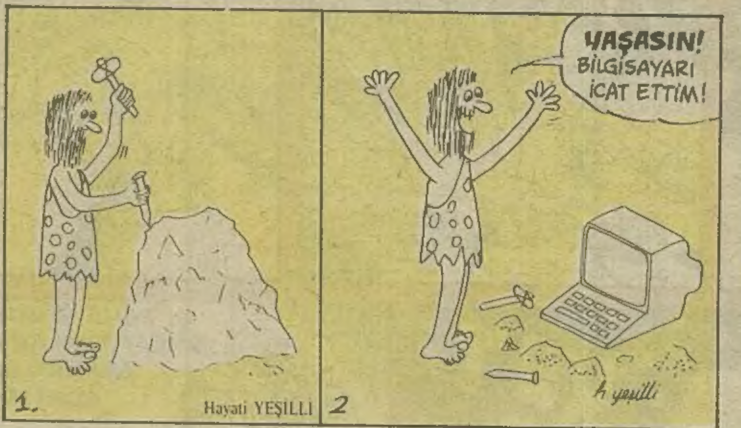

Hayati YEŞİLLİ

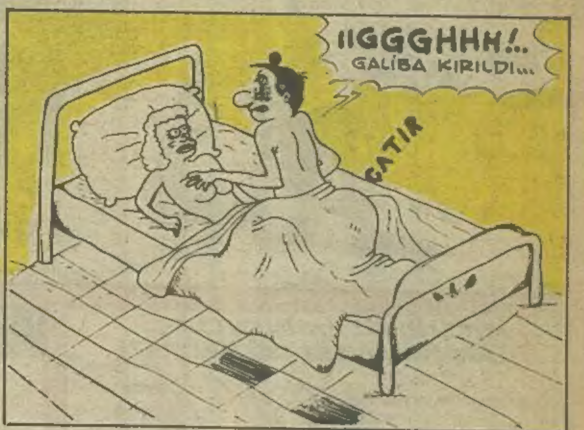

GÜNEŞ YAYINLARI

Sahibi: Güneş Yayınları A.Ş.
Müessese Müdürü: Kemal Gönül

Yayın Kurulu: Can Barslan-Mehmet Çağçağ-Gani Müjde-Alp Tamer Ulukılıç-Şükrü Yavuz

Sorumlu Yayın Müdürü: Tuncay Akgün

Adres: LİMON Turanlı Sokak No: 20 Beyazıt-İstanbul **Tel:** 511 40 00 (365)

Baskı: Güçlü Gazetecilik ve Matbaacılık A.Ş. **Dağıtım:** Gameda-Yaydağ A.Ş.

19 OCAK 1989

LİMON'da yayımlanan yazı ve karikatürlerin yayım hakları LİMON dergisine aittir. İzin alınmadan kullanılamaz

GECEKONDUNUN DİŞLERİ

Yazan: Suat GÖNÜLAY
Çizen: Alp Tamer ULUKILIÇ

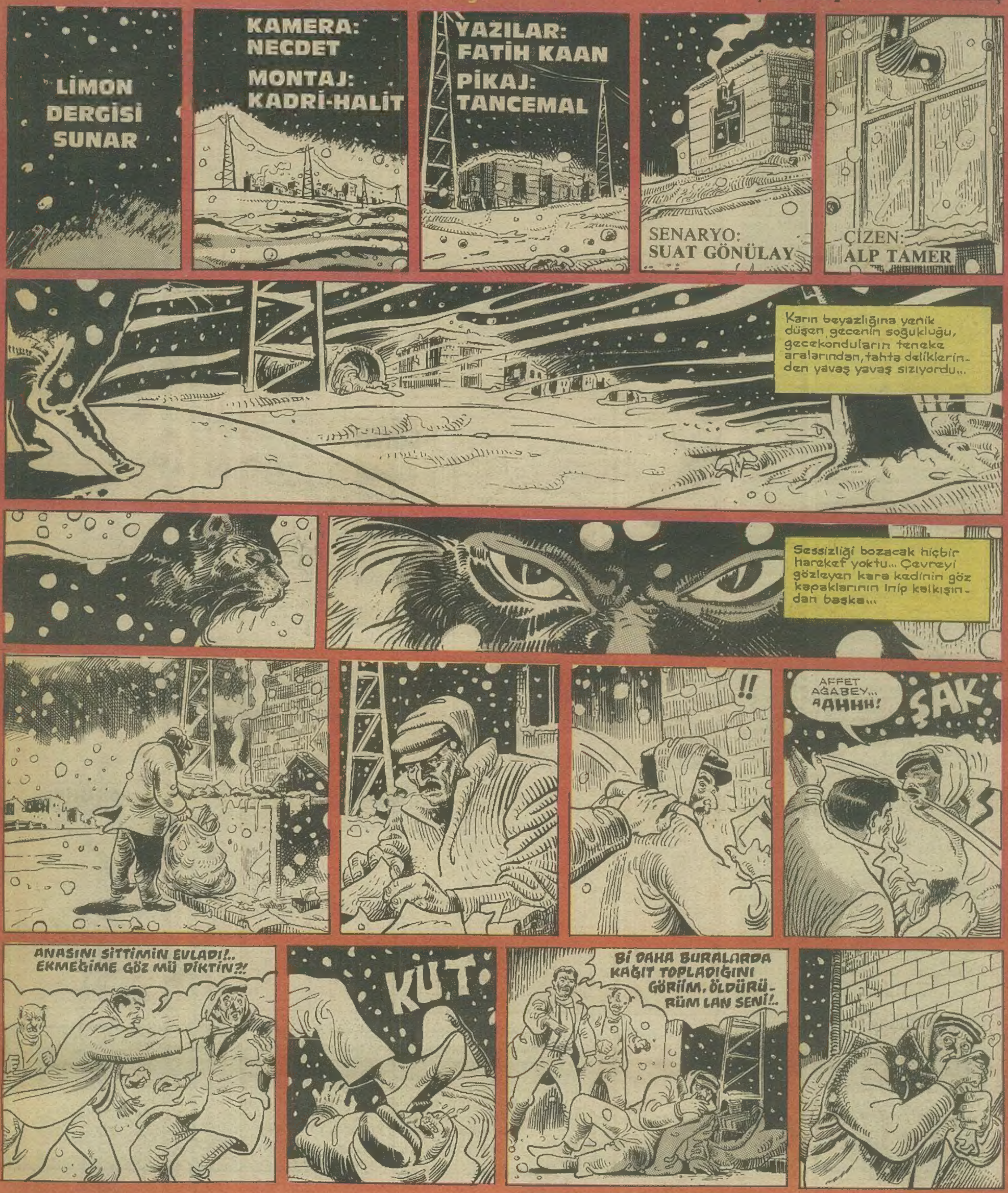

Devam edecek